АДМИНИСТРАЦИЯ ГОРОДА ПЕРМИ
ДЕПАРТАМЕНТ ОБРАЗОВАНИЯ

ДИРЕКТОР МУНИЦИПАЛЬНОГО АВТОНОМНОГО ОБЩЕОБРАЗОВАТЕЛЬНОГО УЧРЕЖДЕНИЯ «СРЕДНЯЯ ОБЩЕОБРАЗОВАТЕЛЬНАЯ ШКОЛА № 55 ИМЕНИ ДВАЖДЫ ГЕРОЯ СОВЕТСКОГО СОЮЗА Г.Ф. СИВКОВА» Г.ПЕРМИ

П Р И К А З

20.03.2023 059-08/70-01-06/4-161

Об утверждении локального акта

В целях актуализации и приведения локального акта в соответствие с действующим законодательством Российской Федерации на основании решения Педагогического совета (протокол от 20.03.2023 № 6)

ПРИКАЗЫВАЮ:

1. Утвердить локальный акт «Правила приема на обучение по образовательным программам начального общего, основного общего и среднего общего образования в МАОУ «СОШ № 55» г. Перми».
2. Ведущему секретарю руководителя Дылдиной Е.В. ознакомить с настоящим приказом работников под подпись.

И. о. директора М. Ю. Лесникова

Документ подписан электронной подписью
СВЕДЕНИЯ О СЕРТИФИКАТЕ ЭП
Сертификат: 01D9299BCE095C90000B34B600060002
Владелец: Лесникова Марина Юрьевна
Действителен с 16-01-2023 до 16-01-2024

АДМИНИСТРАЦИЯ ГОРОДА ПЕРМИ
ДЕПАРТАМЕНТ ОБРАЗОВАНИЯ

МУНИЦИПАЛЬНОЕ АВТОНОМНОЕ ОБЩЕОБРАЗОВАТЕЛЬНОЕ УЧРЕЖДЕНИЕ «СРЕДНЯЯ ОБЩЕОБРАЗОВАТЕЛЬНАЯ ШКОЛА № 55 ИМЕНИ ДВАЖДЫ ГЕРОЯ СОВЕТСКОГО СОЮЗА Г.Ф. СИВКОВА» Г. ПЕРМИ
(МАОУ «СОШ № 55» г. Перми)

ПРИНЯТЫ
Педагогическим советом
(протокол заседания
от 20.03.2023 № 6)

УТВЕРЖДЕНЫ
приказом директора
от 20.03.2023
№ 059-08/70-01-06/4-161

Правила приема на обучение по образовательным программам начального общего, основного общего и среднего общего образования в МАОУ «СОШ № 55» г. Перми

г. Пермь – 2023

I. Общие положения

1.1. Настоящие Правила приема на программы начального общего, основного общего и среднего общего образования (далее – Правила) разработаны в соответствии с:

1.1.1. Законом Российской Федерации от 19 февраля 1993 г. № 4528-1 «О беженцах»;

1.1.2. Законом Российской Федерации от 19 февраля 1993 г. № 4530-1 «О вынужденных переселенцах»;

1.1.3. Федеральным законом от 25 июля 2002 г. № 115-ФЗ «О правовом положении иностранных граждан в Российской Федерации»;

1.1.4. Федеральным законом от 29 декабря 2012 г. № 273-ФЗ «Об образовании в Российской Федерации»;

1.1.5. приказом Минпросвещения России от 28 августа 2020 г. № 442 «Об утверждении Порядка организации и осуществления образовательной деятельности по основным общеобразовательным программам - образовательным программам начального общего, основного общего и среднего общего образования»;

1.1.6. приказом Минпросвещения России от 02 сентября 2020 г. № 458 «Об утверждении Порядка приема на обучение по образовательным программам начального общего, основного общего и среднего общего образования»;

1.1.7. Порядком и условиями осуществления перевода обучающихся из одной организации, осуществляющей образовательную деятельность по образовательным программам начального общего, основного общего и среднего общего образования, в другие организации, осуществляющие образовательную деятельность по образовательным программам соответствующих уровня и направленности, утвержденным приказом Минобрнауки России от 12 марта 2014 г. № 177;

1.1.8. Уставом МАОУ «СОШ № 55» г. Перми.

1.2. Настоящие Правила регламентируют прием граждан Российской Федерации (далее – ребенок, дети) в муниципальное автономное общеобразовательное учреждение «Средняя общеобразовательная школа № 55 имени дважды Героя Советского Союза Г.Ф. Сивкова» г. Перми (далее – ОУ) для обучения по образовательным программам начального общего, основного общего и среднего общего образования (далее – общеобразовательные программы).

1.3. Прием иностранных граждан и лиц без гражданства, в том числе из числа соотечественников за рубежом, беженцев и вынужденных переселенцев, для обучения по общеобразовательным программам за счет средств бюджетных ассигнований федерального бюджета, бюджетов субъектов Российской Федерации и местных бюджетов осуществляется в соответствии с международными договорами Российской Федерации, Федеральным законом от 29 декабря 2012 г. № 273-ФЗ «Об образовании в Российской Федерации», Порядком приема на обучение по образовательным программам начального общего, основного общего и среднего общего

образования, утвержденным приказом Минпросвещения России от 02 сентября 2020 г. № 458 и настоящими Правилами.

II. Организация приема на обучение по программам начального общего, основного общего и среднего общего образования

2.1. Для обучения по программам начального общего образования в первый класс принимаются дети, достигшие по состоянию на 01 сентября текущего года 6 лет и 6 месяцев при отсутствии противопоказаний по состоянию здоровья. Прием детей, не достигших по состоянию на 01 сентября текущего учебного года 6 лет и 6 месяцев, осуществляется с разрешения учредителя в установленном им порядке.

2.2. Дети, возраст которых превышает на 01 сентября текущего года 8 лет, принимаются на обучение по программам начального общего образования на основании документов, подтверждающих период обучения в другой образовательной организации. При отсутствии указанных документов зачисление в ОУ производится с разрешения учредителя в установленном им порядке.

2.3. Прием детей на обучение по общеобразовательным программам осуществляется без вступительных испытаний, за исключением индивидуального отбора для получения основного общего и среднего общего образования с углубленным изучением отдельных предметов или для профильного обучения.

2.4. При приеме детей учитывается преимущественное право приема на обучение в образовательные учреждения, в которых обучаются их братья и (или) сестры, а также право на внеочередное и первоочередное предоставление места в общеобразовательных учреждениях в соответствии с законодательством Российской Федерации.

2.5. Прием детей с ограниченными возможностями здоровья осуществляется на обучение по адаптированным программам только с согласия родителей (законных представителей) и на основании рекомендаций психолого-медико-педагогической комиссии.

Поступающие с ограниченными возможностями здоровья, достигшие возраста 18 лет, принимаются на обучение по адаптированной образовательной программе только с согласия самих поступающих.

2.6. Прием детей в ОУ осуществляется по личному заявлению родителей (законных представителей) ребенка или поступающего, реализующего право, предусмотренное пунктом 1 части 1 статьи 34 Федерального закона от 29 декабря 2012 г. № 273-ФЗ «Об образовании в Российской Федерации».

2.7. Прием заявлений в 1 класс от родителей (законных представителей), дети которых имеют преимущественное право, право на внеочередной прием в ОУ, право на первоочередной прием в ОУ, проживают на закрепленной за ОУ территории начинается 01 апреля текущего года и завершается 30 июня текущего года.

Полный пакет документов, подтверждающих преимущественное право, право на внеочередной и первоочередной прием в ОУ на льготу, приведен в приложении 2 к настоящим Правилам.

2.8. Прием заявлений от родителей (законных представителей) детей, не проживающих на закрепленной за ОУ территории, начинается 06 июля текущего года и завершается 05 сентября текущего года.

2.9. Прием заявлений лично в ОУ осуществляется в часы работы ОУ ответственным за прием заявлений по адресу: г. Пермь, ул. Лепешинской, 43.

2.10. Прием в первый класс в течение учебного года осуществляется при наличии свободных мест.

2.11. Прием во второй и последующие классы осуществляется при наличии свободных мест в порядке перевода.

2.12. Информация о количестве мест в первых классах размещается на информационном стенде ОУ и на официальном сайте ОУ в сети интернет не позднее 10 календарных дней с момента издания учредителем распорядительного акта о закрепленной территории.

2.13. Информация о количестве свободных мест для приема детей, не зарегистрированных на закрепленной территории, размещается на информационном стенде ОУ и на официальном сайте ОУ в сети интернет не позднее 05 июля текущего года.

2.14. Руководитель ОУ своим распорядительным актом не позднее 01 апреля текущего года назначает ответственного за организацию и проведение процедуры приема (далее – ответственный).

2.15. Ответственный обеспечивает соблюдение требований законодательства при организации и проведении процедуры приема.

2.16. На информационном стенде ОУ, а также на официальном сайте ОУ в сети интернет в разделе «Прием в 1 класс» не позднее 01 апреля текущего года размещается информация о количестве мест в первых классах, месте приема документов, перечне необходимых для приема документов, сроках приема документов, закрепленной территории, а также нормативные правовые акты, регламентирующие процедуру приема.

III. Порядок зачисления на обучение по общеобразовательным программам

3.1. Прием детей в ОУ может осуществляться:

посредством федеральной государственной информационной системы «Единый портал государственных и муниципальных услуг (функций) (далее - ЕПГУ) (httpp://gosuslugi.ru/);

через операторов почтовой связи с вложением копий документов по адресу: 614067, Пермский край, город Пермь, Вагонная улица, 22, заказным письмом с уведомлением о вручении;

путем личного обращения Заявителя в ОУ.

3.2. Заявление оформляется в соответствии с установленной формой согласно приложению 1 к настоящим Правилам.

3.3. Форма заявления и образец заполнения формы заявления размещаются на информационном стенде ОУ и на официальном сайте ОУ в сети интернет до начала приема.

3.4. Перечень документов, необходимых для приема в ОУ:

3.4.1. заявление о приеме в ОУ в соответствии с формой согласно приложению 1 к настоящим Правилам;

копию документа, удостоверяющего личность родителя (законного представителя) ребенка или поступающего;

копию свидетельства о рождении ребенка или документа, подтверждающего родство заявителя;

копию документа, подтверждающего установление опеки или попечительства (при необходимости);

копия документа о регистрации ребенка или поступающего по месту жительства или по месту пребывания на закрепленной территории или справку о приеме документов для оформления регистрации по месту жительства (в случае приема на обучение ребенка или поступающего, проживающего на закрепленной территории);

3.4.2. для подтверждения родителями (законными представителями) права на внеочередной, первоочередной прием в образовательную организацию дополнительно предъявляются документы, подтверждающие право на внеочередной или первоочередной прием: справка с места работы родителя (законного представителя);

для подтверждения родителями (законными представителями) преимущественного права на зачисление в образовательную организацию по программам начального общего образования дополнительно предъявляются документы, подтверждающие преимущественное право: копия свидетельства о рождении полнородных и неполнородных брата и (или) сестры, копия документа об установлении опеки (при необходимости).

Полный перечень категорий граждан, имеющих преимущественное право приема в образовательную организацию, права на внеочередной, первоочередной прием в образовательную организацию, и документов, подтверждающих право на льготу, установлен в приложении 2 к настоящим Правилам;

3.4.3. родители (законные представители) детей, являющихся иностранными гражданами или лицами без гражданства, дополнительно предъявляют:

документ, подтверждающий родство Заявителя (или законность представления прав ребенка);

документ, подтверждающий право ребенка на пребывание в Российской Федерации.

Иностранные граждане и лица без гражданства все документы представляют на русском языке или вместе с заверенным в порядке, установленном статьей 81 Основ законодательства Российской Федерации о нотариате, переводом на русский язык;

3.4.4. при приеме детей с ограниченными возможностями здоровья на обучение по адаптированной основной образовательной программе

родители (законные представители) дополнительно предъявляют заключение психолого-медико-педагогической комиссии. Прием на обучение по указанным программам происходит только с согласия родителей (законных представителей).

Поступающие с ограниченными возможностями здоровья, достигшие возраста восемнадцати лет, принимаются на обучение по адаптированной образовательной программе только с согласия самих поступающих.

3.4.5. при приеме на обучение для получения среднего общего образования дополнительно представляется аттестат об основном общем образовании, выданный в установленном порядке, для иностранных граждан – документ, эквивалентный аттестату об основном общем образовании на русском языке или вместе с нотариально заверенным в установленном порядке переводом на русский язык;

3.4.6. при приеме детей в образовательную организацию на обучение по образовательным программам начального общего образования в более раннем или более позднем возрасте дополнительно предъявляется на прием детей в образовательную организацию на обучение по образовательным программам начального общего образования в более раннем или более позднем возрасте в порядке, установленном администрацией города Перми.

3.4.7. при посещении ОУ и (или) очном взаимодействии с уполномоченными должностными лицами ОУ родитель (законный представитель ребенка) предъявляет оригиналы документов, указанных в пунктах 3.4.1-3.4.6 настоящих правил, а поступающий - оригинал документа, удостоверяющего личность поступающего.

3.4.8. Для зачисления в первый класс детей из семей беженцев или вынужденных переселенцев родители (законные представители) предоставляют удостоверение вынужденного переселенца со сведениями о членах семьи, не достигших возраста 18 лет, или удостоверение беженца со сведениями о членах семьи, не достигших 18 лет.

3.4.9. Родители (законные представители) детей вправе по своему усмотрению представить иные документы, не предусмотренные настоящими Правилами.

3.5. Представление оригиналов документов (при необходимости):

3.5.1. При подаче заявления о приеме в первый класс посредством ЕПГУ родители (законные представители) представляют подлинники документов, подтверждающих внеочередное, первоочередное и преимущественное право приема на обучение, или документы, подтверждение которых в электронном виде невозможно:

до 30 июня текущего года в период приемной кампании с 01 апреля по 30 июня текущего года;

в течение 2 рабочих дней в период приемной кампании с 06 июля по 05 сентября текущего года.

3.5. При подаче заявления о приеме в первый класс через операторов почтовой связи:

до 30 июня текущего года в период приемной кампании с 01 апреля по 30 июня текущего года;

в течение 2 рабочих дней в период приемной кампании с 06 июля по 05 сентября текущего года.

3.6. ОУ при приеме заявления обязана ознакомиться с документом, удостоверяющим личность заявителя, для установления факта родственных отношений и полномочий законного представителя.

3.7. При приеме заявления должностное лицо ОУ, осуществляющее прием документов, знакомит поступающих, родителей (законных представителей) с уставом ОУ, лицензией на право осуществления образовательной деятельности, свидетельством о государственной аккредитации ОУ, общеобразовательными программами, реализуемыми ОУ, локальными нормативными актами, регламентирующими организацию и осуществление образовательной деятельности и настоящими Правилами.

3.8. Факт ознакомления родителей (законных представителей) ребенка с документами, указанными в пункте 3.7 фиксируется в заявлении о приеме и заверяется личной подписью родителей (законных представителей) ребенка.

3.9. Подписью родителей (законных представителей) ребенка фиксируется также согласие на обработку их персональных данных и персональных данных ребенка в порядке, установленном законодательством Российской Федерации.

В случае отказа от обработки персональных данных родителя (законного представителя) ребенка руководитель осуществляет мероприятия в соответствии с действующим законодательством.

3.10. Должностное лицо ОУ осуществляет регистрацию поданных заявлений и документов:

в АИС «ЭПОС» при приеме в первый класс (журнал приема заявлений в электронном виде);

в журнале приема заявлений при приеме в 10 класс;

в журнале приема заявлений при приеме в 1-11 класс в порядке перевода из одной ОУ в другую.

После регистрации родителям (законным представителям) детей выдается расписка в получении документов, содержащая информацию о регистрационном номере заявления о приеме ребенка в ОУ и перечне представленных документов. Расписка заверяется подписью лица, ответственного за прием документов и печатью ОУ согласно приложению 3 к настоящим Правилам.

3.11. Руководитель ОУ издает распорядительный акт о приеме на обучение ребенка или поступающего:

3.11.1. в течение 3 рабочих дней после завершения приема заявлений (в период приема с 01 апреля до 30 июня текущего года);

3.11.2. в течение 5 рабочих дней со дня регистрации заявления в АИС «ЭПОС» (в период приема с 06 июля по 05 сентября текущего года).

Приложение 1
к Правилам приема на обучение
по образовательным программам
начального общего, основного
общего и среднего общего
образования

ИНФОРМАЦИЯ
о месте нахождения и графике приема Департамента образования[1], РОО[2]

№	Наименование органа	Адрес	Часы работы с посетителями	Телефон	Официальный сайт Департамента образования, официальная электронная почта Департамента образования, РОО
1	2	3	4	5	6
1	Департамент образования (начальник Департамента образования)	г. Пермь, ул. Сибирская, 17	вторник: с 16.00 час. до 18.00 час.	(342) 212-70-50	www.gorodperm.ru, do@gorodperm.ru, permedu.ru
2	Департамент образования (управление содержания образования)	г. Пермь, ул. Сибирская, 17б	вторник: с 16.00 час. до 18.00 час.	(342) 212-21-89, 212-95-20	www.gorodperm.ru, do@gorodperm.ru, permedu.ru
3	РОО по Дзержинскому району города Перми	г. Пермь, ул. Ленина, 85	вторник, четверг: с 09.00 час. до 18.00 час., перерыв: с 13.00 час. до 14.00 час.	(342) 246-55-51, 236-88-29	DzerROO@gorodperm.ru
4	РОО по Индустриальному району города	г. Пермь, ул. Мира, 15	вторник, четверг: с 09.00 час.	(342) 227-93-01, 227-	IndROO@gorodperm.ru

	Перми		до 18.00 час., перерыв: с 13.00 час. до 14.00 час.	95-09	
5	РОО по Кировскому району города Перми	г. Пермь, ул. Закамская, 26	вторник, четверг: с 09.00 час. до 18.00 час., перерыв: с 12.00 час. до 13.00 час.	(342) 283-33-60, 283-30-16	KirROO@gorodperm.ru
6	РОО по Ленинскому району города Перми	г. Пермь, ул. Пермская, 82	вторник, четверг: с 09.00 час. до 18.00 час., перерыв: с 12.00 час. до 13.00 час.	(342) 212-06-62, 212-72-85	LenROO@gorodperm.ru
7	РОО по Мотовилихинскому району города Перми	г. Пермь, ул. Уральская, 36	вторник, четверг: с 09.00 час. до 18.00 час., перерыв: с 12.00 час. до 13.00 час.	(342) 260-14-02, 260-14-25	Motroo@gorodperm.ru
8	РОО по Орджоникидзевскому району города Перми	г. Пермь, ул. Бушмакина, 26	вторник, четверг: с 09.00 час. до 18.00 час., перерыв: с 12.00 час. до 13.00 час.	(342) 284-70-00, 284-70-01	OrdROO@gorodperm.ru

9	РОО по Свердловскому району города Перми	г. Пермь, Комсомольский проспект, 77	вторник, четверг: с 09.00 час. до 18.00 час., перерыв: с 12.00 час. до 13.00 час.	(342) 244-36-14, 281-19-91	Sverdlroo@gorodperm.ru

---

<1> Департамент образования администрации города Перми.

<2> Отделы образования районов департамента образования администрации города Перми.

Приложение 2
к Правилам приема на обучение
по образовательным программам
начального общего, основного
общего и среднего общего
образования

ПЕРЕЧЕНЬ
категорий граждан, имеющих преимущественное, внеочередное и первоочередное право на зачисление в образовательные организации

№	Категории граждан	Документы, подтверждающие право на внеочередное или первоочередное и преимущественное право	Нормативный акт
1	2	3	4
Преимущественное право на зачисление по образовательным программам начального общего образования в образовательные организации			
1	брат и (или) сестра (полнородные и неполнородные, усыновленные (удочеренные), либо в случаях, предусмотренных законами субъектов Российской Федерации, устроенные в патронатную семью, дети, опекунами (попечителями) которых являются родители (законные представители) этого ребенка, или дети, родителями (законными представителями) которых являются опекуны (попечители) этого ребенка,	копия свидетельства о рождении полнородных и неполнородных брата и (или) сестры, документ об установлении опеки (при необходимости)	статья 54 Семейного кодекса Российской Федерации; статья 67 Федерального закона «Об образовании в Российской Федерации»

	обучающиеся в образовательной организации, посещающих структурные подразделения образовательных организаций, реализующих дошкольные образовательные программы, обладают преимущественным правом на зачисление в эту образовательную организацию; брат и (или) сестра (полнородные и неполнородные, усыновленные (удочеренные), либо в случаях, предусмотренных законами субъектов Российской Федерации, устроенные в патронатную семью, дети, опекунами (попечителями) которых являются родители (законные представители) этого ребенка, или дети, родителями (законными представителями) которых являются опекуны (попечители) этого ребенка, обучающихся в 11 классе образовательной организации, не обладают преимущественным правом на зачисление в эту образовательную		

	организацию		
Внеочередное право на зачисление в образовательные организации, имеющие интернат			
2	Дети прокуроров	справка с места работы о занимаемой должности	пункт 5 статьи 44 Федерального закона от 17 января 1992 г. № 2202-1 «О прокуратуре Российской Федерации»
3	Дети сотрудников следственного комитета	справка с места работы о занимаемой должности	пункт 25 статьи 35 Федерального закона от 28 декабря 2010 г. № 403-ФЗ «О Следственном комитете Российской Федерации»
4	Дети судей	справка с места работы о занимаемой должности	пункт 3 статьи 19 Закона Российской Федерации от 26 июня 1992 г. № 3132-1 «О статусе судей в Российской Федерации»
Первоочередное право на зачисление в образовательные организации			
5	Дети сотрудников, имеющих специальные звания и проходящих службу в учреждениях и органах уголовно-исполнительной системы, органах принудительного исполнения Российской Федерации, федеральной противопожарной службе Государственной противопожарной службы и таможенных органах Российской Федерации (далее - сотрудники),	справка с места работы о занимаемой должности; документ, в установленном порядке подтверждающий: факт гибели (смерти) сотрудника вследствие увечья или иного повреждения здоровья, полученных в связи с выполнением служебных обязанностей; факт смерти сотрудника вследствие заболевания,	пункт 14 статьи 3 Федерального закона от 30 декабря 2012 г. № 283-ФЗ «О социальных гарантиях сотрудникам некоторых федеральных органов исполнительной власти и внесении изменений в отдельные законодательные акты Российской Федерации»

	проживающие на территории города Перми; дети, находящиеся (находившиеся) на иждивении сотрудника, гражданина Российской Федерации; дети сотрудника, погибшего (умершего) вследствие увечья или иного повреждения здоровья, полученных в связи с выполнением служебных обязанностей, умершего вследствие заболевания, полученного в период прохождения службы в учреждениях и органах; дети гражданина Российской Федерации, уволенного со службы в учреждениях и органах вследствие увечья или иного повреждения здоровья, полученных в связи с выполнением служебных обязанностей и исключивших возможность дальнейшего прохождения службы в учреждениях и органах; дети гражданина Российской Федерации, умершего в течение 1 года после увольнения со службы в учреждениях и органах вследствие увечья или иного повреждения здоровья, полученных в связи с выполнением служебных	полученного в период прохождения службы в учреждениях и органах; факт увольнения гражданина Российской Федерации со службы в учреждениях и органах вследствие увечья или иного повреждения здоровья, полученных в связи с выполнением служебных обязанностей, исключивших возможность дальнейшего прохождения службы в учреждениях и органах; факт смерти гражданина Российской Федерации до истечения 1 года после увольнения со службы в учреждениях и органах вследствие увечья или иного повреждения здоровья, полученных в связи с выполнением служебных обязанностей либо вследствие заболевания, полученного в период прохождения службы в учреждениях и органах, исключивших возможность дальнейшего прохождения службы	

	обязанностей, либо вследствие заболевания, полученного в период прохождения службы в учреждениях и органах, исключивших возможность дальнейшего прохождения службы в учреждениях и органах	в учреждениях и органах; факт нахождения детей на иждивении сотрудника, гражданина Российской Федерации	
6	Дети сотрудников полиции, проживающих на территории города Перми; дети сотрудников полиции, погибших (умерших) вследствие увечья или иного повреждения здоровья, полученных в связи с выполнением служебных обязанностей, умерших вследствие заболевания, полученного в период прохождения службы в полиции; дети гражданина Российской Федерации, уволенного со службы в полиции вследствие увечья или иного повреждения здоровья, полученных в связи с выполнением служебных обязанностей и исключивших возможность дальнейшего прохождения службы в полиции; дети гражданина Российской Федерации, умершего в течение 1 года после увольнения	справка с места работы о занимаемой должности, документ, в установленном порядке подтверждающий: факт гибели (смерти) сотрудника полиции в связи с осуществлением служебной деятельности; факт увольнения со службы в полиции вследствие увечья или иного повреждения здоровья, полученных в связи с выполнением служебных обязанностей и исключивших возможность дальнейшего прохождения службы в полиции; факт смерти гражданина Российской Федерации до истечения 1 года после увольнения со службы вследствие увечья или иного повреждения здоровья, полученных	пункт 6 статьи 46 Федерального закона от 07 февраля 2011 г. № 3-ФЗ «О полиции»

	со службы в полиции вследствие увечья или иного повреждения здоровья, полученных в связи с выполнением служебных обязанностей, либо вследствие заболевания, полученного в период прохождения службы в полиции, исключивших возможность дальнейшего прохождения службы в полиции; дети сотрудника полиции, гражданина Российской Федерации, находящиеся (находившиеся) на иждивении сотрудника полиции	в связи с выполнением служебных обязанностей, либо вследствие заболевания, полученного в период прохождения службы в полиции, исключивших возможность дальнейшего прохождения службы в полиции; факт нахождения детей на иждивении сотрудника полиции, гражданина Российской Федерации	
7	Дети военнослужащих по месту жительства их семей	справка из воинской части или из военного комиссариата по месту жительства семьи	пункт 6 статьи 19 Федерального закона от 27 мая 1998 г. № 76-ФЗ «О статусе военнослужащих»

Приложение 3
к Правилам приема на обучение
по образовательным программам
начального общего, основного
общего и среднего общего
образования

_____
(наименование должности руководителя органа, организации)

_____
(Ф.И.О. руководителя)

_____
(Ф.И.О. родителя, законного представителя/ совершеннолетнего поступающего

_____

_____
(номер телефона)

_____
(адрес электронной почты поступающего/родителя, законного представителя)

ЗАЯВЛЕНИЕ
о приеме в образовательную организацию

Прошу принять меня/моего ребенка

_____
(Ф.И.О. ребенка/поступающего <*>)

в _____
(наименование образовательной организации)

с «_____» _____ _____ г.

Наличие права на внеочередное, первоочередное или преимущественное зачисление в образовательное учреждение _____
_____.

Язык образования (в случае получения образования на родном языке из числа языков народов Российской Федерации или на иностранном языке) _____.

Родной язык из числа языков народов Российской Федерации (в случае реализации права на изучение родного языка из числа языков народов Российской Федерации, в том числе русского языка как родного языка) _____.

Государственный язык республики Российской Федерации (в случае предоставления общеобразовательной организацией возможности изучения государственного языка республики Российской Федерации) _____.

Потребность ребенка или поступающего в обучении по адаптированной образовательной программе и (или) в создании специальных условий для

организации обучения и воспитания обучающегося с ограниченными возможностями здоровья в соответствии с заключением психолого-медико-педагогической комиссии (при наличии) или инвалида (ребенка-инвалида) в соответствии с индивидуальной программой реабилитации_____.
(да/нет)

Даю согласие на обучение меня/моего ребенка по адаптированной образовательной программе (в случае необходимости обучения по адаптированной образовательной программе).

«___»_____ 20__ г. _____ _____
(Ф.И.О.) (подпись)

Дата рождения ребенка/поступающего <*> _____

Адрес места жительства и (или) пребывания ребенка/поступающего <*>_____
_____

Свидетельство о рождении (паспорт по достижении 14-летнего возраста): серия _____ № _____, выданное (выданный) _____
«___» _____ 20___ г.

Контактный телефон поступающего <*> _____

Адрес электронной почты (при наличии) _____

Сведения о родителях (законных представителях):

Ф.И.О. <*> _____

Адрес места жительства и (или) пребывания <*> _____

Контактный телефон <*> _____

Адрес электронной почты (при наличии) _____

Прошу проинформировать меня о приеме (отказе в приеме) в образовательную организацию (выбрать способ информирования, в том числе в электронной форме): _____.

С уставом образовательной организации, лицензией на осуществление образовательной деятельности, свидетельством о государственной аккредитации образовательной организации, образовательными программами и документами, регламентирующими организацию и осуществление образовательной деятельности, правами и обязанностями обучающихся ознакомлен(а).

Достоверность и полноту указанных сведений подтверждаю

«___»_____ 20__ г. _____ _____
(Ф.И.О.) (подпись)

Согласен на обработку персональных данных и персональных данных ребенка в порядке, установленном законодательством Российской Федерации..

«___»_____ 20__г _____ _____
(Ф.И.О.) (подпись)

<*> Сведения, обязательные для заполнения.

Приложение 4
к Правилам приема на обучение
по образовательным программам
начального общего, основного
общего и среднего общего
образования

РАСПИСКА
в получении документов для зачисления в образовательную организацию
_____ от _____ № _____

Расписка выдана гр. _____
(Ф.И.О. родителя (законного представителя)
ребенка_____.
(Ф.И.О. ребенка)

Регистрационный номер заявления от _____ № _____.

Приняты следующие документы для зачисления в образовательную организацию:

1. Заявление о зачислении в образовательную организацию;
2._____;
3._____;
4._____;
5._____.

_____	_____	_____
(должность)	(подпись)	(расшифровка)

М.П.

Приложение 5
к Правилам приема на обучение
по образовательным программам
начального общего, основного
общего и среднего общего
образования

_____
(наименование образовательной организации)

УВЕДОМЛЕНИЕ
об отказе в приеме документов, необходимых
для предоставления муниципальной услуги,
от _____ № _____

Уважаемый(ая)_____,
настоящим уведомляем, что Вам отказано в приеме документов для зачисления в _____ класс

_____
(наименование образовательной организации)

_____
(Ф.И.О. ребенка)

в связи:

_____
(основания, предусмотренные пунктами 2.11.1 – 2.11.2 Административного регламента предоставления образовательными организациями, расположенными на территории муниципального образования город Пермь, подведомственными департаменту образования администрации города Перми, муниципальной услуги «Прием заявлений о зачислении в муниципальные образовательные организации города Перми, реализующие программы общего образования»)

_____
_____.

_____	_____	_____
(должность)	(подпись)	(расшифровка)

Подтверждаю, что мне разъяснены причины отказа в приеме документов.

«___» _____ 20___ г. _____ _____
(подпись) (расшифровать)

Приложение 6
к Правилам приема на обучение
по образовательным программам
начального общего, основного
общего и среднего общего
образования

БЛОК-СХЕМА
ПРЕДОСТАВЛЕНИЯ МУНИЦИПАЛЬНОЙ УСЛУГИ

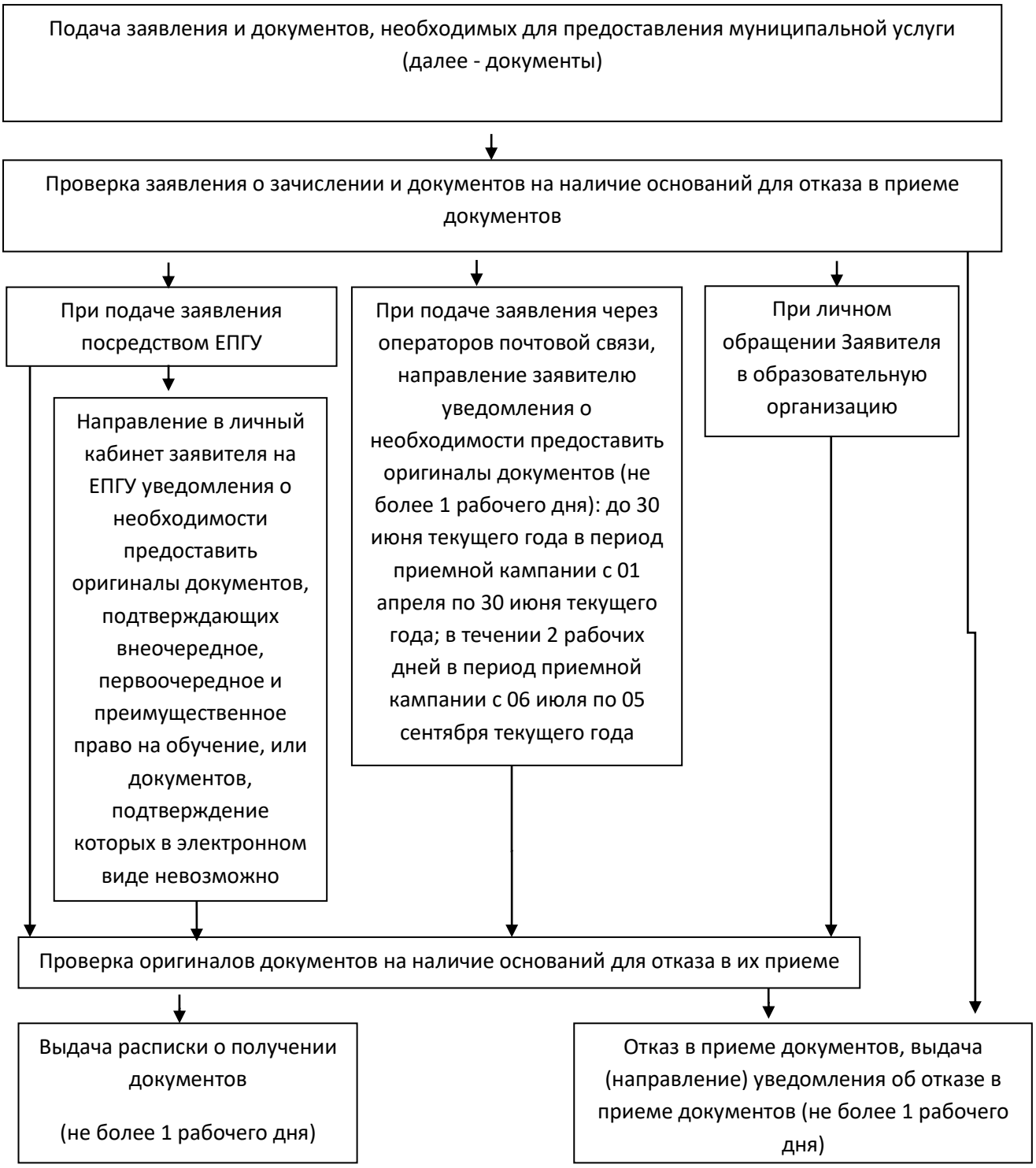

Рассмотрение документов

Издание приказа о зачислении в образовательную организацию в течении 3 рабочих дней после завершения приема заявлений о зачислении (в период приема с 01 апреля до 30 июня текущего года); в течении 5 рабочих дней со дня регистрации заявления в АИС «ЭПОС» (в период с 06 июля по 05 сентября текущего года)

Мотивированный отказ в зачислении в образовательную организацию в течении 3 рабочих дней после завершения приема заявлений о зачислении (в период приема с 01 апреля до 30 июня текущего года); в течении 5 рабочих дней со дня регистрации заявления в АИС «ЭПОС» (в период с 06 июля по 05 сентября текущего года)

Приложение 7
к Правилам приема на обучение
по образовательным программам
начального общего, основного
общего и среднего общего
образования

ФОРМА
для размещения информации на официальном сайте Учреждения

Прием в 1 класс
С 01 апреля 2023 г.

ведется приём заявлений по закрепленной территории, а также от родителей (законных представителей) детей, имеющих преимущественное, внеочередное, первоочередное право приема в 1 класс для обучения в 2023-2024 учебном году

Время приема:

Место приема:

Необходимые документы:

заявление о приеме;

копию документа, удостоверяющего личность родителя (законного представителя) ребенка или поступающего;

копию свидетельства о рождении ребенка или документа, подтверждающего родство заявителя;

копию документа, подтверждающего установление опеки или попечительства (при необходимости);

копию документа о регистрации ребенка или поступающего по месту жительства или по месту пребывания на закрепленной территории или справку о приеме документов для оформления регистрации по месту жительства (в случае приема на обучение ребенка или поступающего, проживающего на закрепленной территории).

Для подтверждения родителями (законными представителями) права на внеочередной, первоочередной прием в образовательную организацию дополнительно предъявляются документы, подтверждающие право на внеочередной или первоочередной прием: справка с места работы родителя (законного представителя);

для подтверждения родителями (законными представителями) преимущественного права на зачисление в образовательную организацию по программам начального общего образования дополнительно предъявляются документы, подтверждающие преимущественное право: копия свидетельства о рождении полнородных и неполнородных брата и (или) сестры, копия документа об установлении опеки (при необходимости).

Родители (законные представители) детей, являющихся иностранными гражданами или лицами без гражданства, дополнительно предъявляют:

документ, подтверждающий родство Заявителя (или законность представления прав ребенка);

документ, подтверждающий право ребенка на пребывание в Российской Федерации.

Иностранные граждане и лица без гражданства все документы представляют на русском языке или вместе с заверенным в порядке, установленном статьей 81 Основ законодательства Российской Федерации о нотариате, переводом на русский язык;

При приеме детей с ограниченными возможностями здоровья на обучение по адаптированной основной образовательной программе родители (законные представители) дополнительно предъявляют заключение психолого-медико-педагогической комиссии. Прием на обучение по указанным программам происходит только с согласия родителей (законных представителей).

При приеме детей в образовательную организацию на обучение по образовательным программам начального общего образования в более раннем или более позднем возрасте дополнительно предъявляется Разрешение на прием детей в образовательную организацию на обучение по образовательным программам начального общего образования в более раннем или более позднем возрасте в порядке, установленном администрацией города Перми.

Приём заявлений в 1 класс для граждан, проживающих на закреплённой территории, начинается 01 апреля и завершается 30 июня текущего года.

Для детей, не проживающих на закреплённой территории, приём заявлений начинается с 06 июля текущего года до момента заполнения свободных мест, но не позднее 5 сентября текущего года.

Количество мест в первых классах:

Количество свободных мест:

Закрепленная территория:

Нормативные документы:

Федеральный закон от 25 июля 2002 г. № 115-ФЗ «О правовом положении иностранных граждан в Российской Федерации»;

Федеральный закон от 29 декабря 2012 г. № 273-ФЗ «Об образовании в Российской Федерации»;

Федеральный закон от 02 декабря 2019 г. № 411-ФЗ «О внесении изменений в статью 54 Семейного кодекса Российской Федерации и статью 67 Федерального закона «Об образовании в Российской Федерации»;

приказ Минпросвещения России от 02 сентября 2020 г. № 458 «Об утверждении Порядка приема граждан на обучение по образовательным

программам начального общего, основного общего и среднего общего образования»;

постановление администрации города Перми от 04 марта 2014 г. № 135 «Об утверждении перечня подведомственных муниципальных образовательных учреждений, реализующих программы начального общего, основного общего среднего общего образования, закрепленных за конкретными территориями города Перми» (с изменениями);

постановление администрации города Перми от 30 августа 2019 г. № 515 «Об утверждении Административного регламента предоставления департаментом образования администрации города Перми муниципальной услуги «Зачисление в образовательные организации, реализующие программу начального общего, основного общего и среднего общего образования, расположенные на территории города Перми» (с изменениями и дополнениями).